



# Udviklingsplan

---

---

Lokalrådet for Mern og  
Øster Egesborg Sogne  
*En aktiv forening i Vordingborg Kommune*



## ***Mern et godt sted at bo og virke***

På foranledning af Vordingborg Kommune og i overensstemmelse med kommunens retningslinjer er Lokalrådet for Mern og Øster Egesborg Sogne etableret.

Det er Lokalrådets ambition, at skabe en velfungerende dialog mellem borgerne og kommunen gennem Lokalrådet.

Mern lokalområde dækker Mern, Tolstrup, Røstofte, Øster Egesborg, Lekkende, Sandvig, Kindvig, Sageby.

### **Indholdsfortegnelse:**

- **Forord**
- **Kirken i lokalsamfundet**
- **Det historiske vingesus**
- **Møder og bestyrelse / dialogen med Vordingborg Kommune**
- **Afsluttede projekter**
- **Skoletilbud i nærområdet / Projekt Mern Ådal - se bilag 3**
- **Samarbejdet med øvrige foreninger**
- **Bosætningsambassadører**
- **Planer/strategi/prioritering af indsatsområder**
- **Bilag:**
  1. **Handlingsplan – bilag 1**
  2. **Iderigdom – forslag fra stormødet med de øvrige foreninger – bilag 2**
  3. **Projekt Mern Ådal – bilag 3**
  4. **Øvrig omtale af projekt Åbakkehuse – bilag 4**
  5. **Sundhedsruten i billeder – bilag 5**

## Forord

Mern og omegn bygger på fællesskab og har meget at byde på.

Mern by er beliggende centralt i Vordingborg Kommune, og har som den eneste landsby busforbindelser til kommunens tre købstæder.

Mern er et godt sted, at bosætte sig. Vi ønsker at fremhæve:

- **I Mern og i nærområdet er der gode skoletilbud, SFO og børnehave**
- **I Mern er der fritidstilbud til både børn og voksne**
- **I Mern er der billige eje- og lejeboliger**
- **I Mern er der gode busforbindelser mellem Mern, Vordingborg, Stege og Præstø med afgang hver 1/2 time på hverdage**
- **Tæt ved motorvejstilkørsler. Fra Mern er rejsetiden til København kun en time i egen bil**
- **I Mern er der dagligvarebutik med medicinudlevering samt pakkeforsendelse- og udlevering**
- **I Mern er der unik natur fx langs Mern Å**
- **I Mern er der et godt foreningsliv**

**Iderigdom – fra stormødet med byens øvrige foreninger  
den 19. november 2014 – bilag 2**

### **Kirken et aktiv i lokalsamfundet**



**Sognepræst i Mern og Øster Egesborg kirker**  
**Alex Mark Knudsen**



*Gl. Præstøvej 20, 4735 Mern*  
*tlf.: 55 99 70 27 eller 5165 6897*

*E-mail: [almk@km.dk](mailto:almk@km.dk)*

***Træffes alle dage undtagen mandage***



**Det historiske vingesus**

**Saftstationen**



De Danske Sukkerfabrikker anlagde i 1902 saftstationen i Mern, der sammen med fire andre saftstationer var tilknyttet sukkerfabrikken i Stege. ***Det bidrog stærkt til, at egnens sukkerroeavlere ønskede banen forlænget fra Præstø til Mern. Banen åbnede i 1912 og blev nedlagt i 1961.***

På saftstationerne samledes sukkerroer fra de lokale roe-dyrkere, saften blev presset ud og ført til hovedfabrikken via rørledninger. Derved undgik man at transportere roerne over lange afstande. Saftstationen er tegnet af arkitekt Emil Jeppesen og til anlægget hører også en høj skorsten, roedepoter i beton, forpagterbolig og en vejerbod ved indkørslen. Mern Saftstation var i mange år Danmarks sidste saftstation. Den lukkede i 1976 og blev siden omdannet til jernhandel i 1980.

### **Toget - på vej fra saftstationen med affald fra saftstationen**

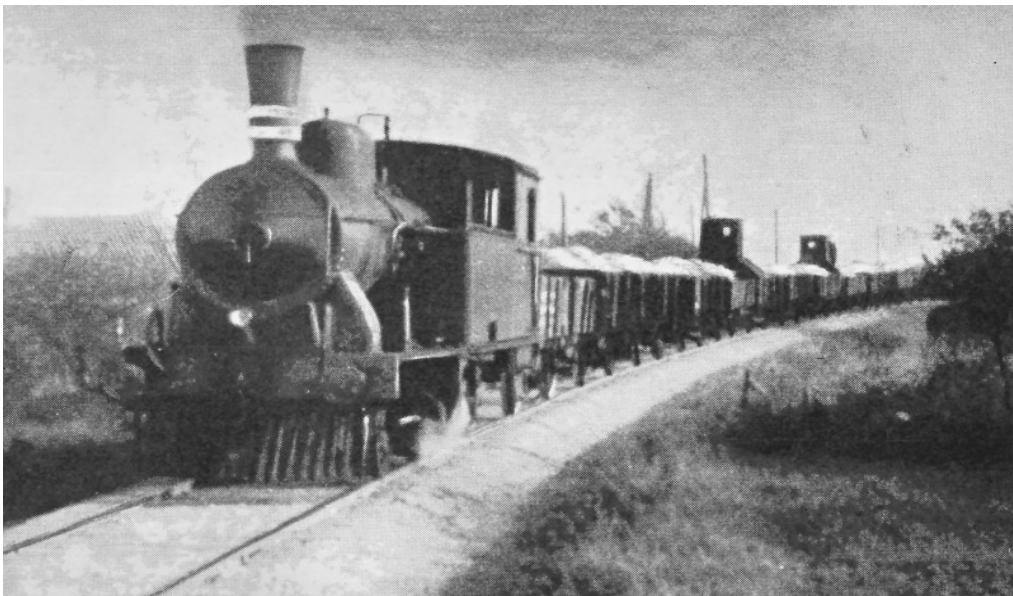

**Den gamle stationsbygning i Mern**

---

## Vandtårnene

Mern, der i dag opleves som én landsby, eller ét lokalcenter, har oprindeligt været en tvillinge landsby delt i to byer Søndre Mern og Nørre Mern. Mern Å, der løber gennem byen, har opdelt byen i to. De to vandtårne er et vidnesbyrd om denne opdeling. Det ene vandtårn står på Gl. Præstøvej 41A, opført i 1928, og ligger på højdedraget ved indkørslen fra nord, det andet vandtårn, fra 1912, ligger Skolemærksvej 10, på højdedraget ud til markerne ved indkørslen fra Lilliendalsvej i syd.



## Teknisk Skole Mern



I 1929 købte Håndværkerforeningen en parcel på Lilliendalsvej. 5. januar 1930 var der indvielsesfest for Teknisk Skole. I 1939 ansættes hovedagent, Viggo Simonsen, som pedel, kasserer og opkræver. Disse funktioner oppebar han hele skolens levetid. Aktiviteterne i og omkring skolen var både faglige, kulturelle og underholdende. Lærlingeundervisning, skuemestre til forårets svendeprøver, tilskud til

Finlandshjælpen, besøg af Osvald Helmuth, udflugt til Husflidsskolen ved Kragevig og meget andet. Den 25. november 1942 udvides i Håndværkerforeningen til også at omfatte borgerne. Bestyrelsen i den nyoprettede Mern og Omegns Håndværker- og Borgerforening bestod af 7 medlemmer, 4 håndværkere og 3 borgere valgt på generalforsamlingen. En ny lærlingelov ser dagens lys, og skolen lukker i 1954. Lærlinge henvises til amtets fagskoler. Teknisk Skole ejes stadigvæk af Håndværker- og Borgerforeningen.

**Endvidere** har der tidligere været både andelsmejeri (nuværende: Startskuddet og Kulturhuset Multicum ) samt postkontor i byen. Mern var en meget driftig by. Det kan også ses på, at de har været flere dagligvarebutikker, slagtere og bager, boghandel, bank m.v.

**Har ovenstående givet inspiration til, at læse eller høre mere om Mern og omegn, så kontakt:**

Langebæk Lokalhistoriske Arkiv, Østergårdsstræde 1A, 4772 Langebæk  
tlf 55 39 53 34, mail [arkiv@laloar.dk](mailto:arkiv@laloar.dk) - eller [bosætningsambassadørerne](#).

## **Møder og bestyrelse / dialogmøder med Vordingborg Kommune**

Bestyrelsen består af 7 medlemmer og 3 suppleanter. Den har ingen politisk tilknytning og konstituerer sig selv. Første konstituerende møde blev afholdt den 21. november 2007.

I dag er bestyrelsen sammensat på følgende måde:

John Hove fmd., Ib Petersen kasserer, Karl Peter Nielsen (KP), Verner Freddie Petersen, Benny Petersen, Alex Mark Knudsen, Poul R. Dietz. Endvidere 3 suppleanter. 1. suppleant Helge Christensen, 2. suppleant Haneeva Kofoed og 3. suppleant Holger Jacobsen Fugl.

I dagligdagen er der en tæt dialog mellem dialogudvalg, lokalråd og administration. Mindst én gang om året afholdes der dialogmøder mellem lokalråd og dialogudvalg.

På samme måde afholdes der et administrativt stormøde mellem administration og lokalrådenes bestyrelser. Dialogen er med til at sikre, at der er en bred og et helhedsorienteret perspektiv på de enkelte lokalområders styrker og udfordringer.

Bestyrelsen afholder møde en gang i kvartalet eller efter behov.

## **Skoletilbud i nærområdet**

### **Kulsbjerg Skolen / Mern afdeling / SFO og Børnehave**

Lokalrådet har et tæt samarbejde med skolen. Skolen er en afdeling Kulsbjerg Skolen med afdelinger i Stensved, Mern og Nyråd. Skolens afdelinger har i alt 891 elever fra 0 til 9 klasse.

Kommunalbestyrelsens besluttede i august 2014, at flytte Mern Børnehave til Kulsbjerg Skole, Mern Afdeling. Efter flere forskellige modeller for at etablere daginstitutionen på selve skolen er undersøgt, er der nu enighed om en model for indretning af bygningerne til både skole og daginstitution.

Skolens adresse: Kulsbjerg Skole, Kalvehavevej 21, 4735 Mern 5536 4682.

Afdelings- og SFO leder i Mern Bendt Wittrock Jespersen.





## ***Børnehaven i Mern rykker ind på Kulsbjerg Skoles Mern-afdeling.***

*Børne-, unge og familieudvalget har sagt god for de foreløbige skitser for en ombygning af Mern-afdelingens lokaler, hvor daginstitutionen for de 0 til 6-årige børn får lokaler i den nuværende indskoling.*

*Indskoling rykkes til lokaler i den ældre del af skolen, hvor der i dag blandt andet er forberedelseslokale for lærerne og et skolebibliotek.*

*En arbejdsgruppe med repræsentanter fra ledelse, medarbejdere og bestyrelser fra både skole og børnehave har allerede gjort sig en del tanker om, hvordan de to institutioner kan fordele skolens kvadratmeter, men hvordan den endelige fordeling bliver, er endnu ikke helt på plads.*

### ***Samling i ny tilbygning***

*Som en del af børnehavens indflytning er der også planer om en ny tilbygning, der skal skabe et fællesrum som erstatning for det rum i den nuværende indskoling, som skolen har brugt til samlinger for alle årgange.*

*Ifølge tidspladsen kan alle ændringer i forbindelse med flytningen være færdige i starten af 2016. På udvalgsrådet blev tidsplanen dog ændret en smule for at give arbejdsgruppen tid nok til at udarbejde den endelige skitse.*

**Projektet Ådalen – se bilag 3**

## **Friskolen i Øster Egesborg**

Er en lille privat skole med et trygt og overskueligt miljø. Skolen har eksisteret siden 1983 og bygger ikke på nogen bestemt religion, ideologi eller pædagogisk princip.

Der er ca. 185 elever fordelt fra 0. klasse til og med 9.klasse, med max. 18 elever pr. klasse i indskoling og i mellem gruppen, og max. 20 elever i overbygningen.

Der er også tilknyttet en SFO (til og med 3. klasse) til skolen.

Der er gode busforbindelser til og fra skolen.

---

## Efterskolen Østergård

Tager elever mellem 14 og 18 med særlige og specifikke indlæringsvanskeligheder.

Østergårdstræde 42  
4735 Mern  
Telefon: 55 39 61 30  
Mail: [kontor@oe42.dk](mailto:kontor@oe42.dk)



## Afsluttede projekter der underbygger den grønne udvikling

### Sundhedsstien Solskinshistorie

Sundhedssti med gratis æbler til alle i Mern Landsbyforum 2013. Ny sundhedssti gør skolevejen sikker og naturen tilgængelig for alle. For 17 år siden blev et stykke af den gamle kirkesti i Mern pløjet op. Men de lokale beboere fortsatte med at bruge den, for ved at følge den sti undgik de nemlig den befærdede hovedvej gennem byen. I dag er den gamle kirkesti genetableret og blevet en del af Mern Sundhedssti. Stien giver adgang til unik natur og er et projekt båret af lokale kræfter, der viser, hvordan vi i fællesskab kan kombinere adgangen til natur og rekreative områder med lysten til at få bedre motion. Landmanden, som har marken på den ene side af kirkestien, og den private husejer, som har haven på den anden side, har begge stillet et stykke af deres jord til rådighed til kirkestien – til fælles gavn og glæde. ”Det er utrolig flot af lodsejerne. At der er sådan en opbakning gør, at det er sjovt at lave sådan et stykke lokalt arbejde,” siger John Hove, formand for Mern og Øster Egesborg Lokalråd. ”Nu kan dagplejebørnene færdes trygt og gå og nyde turen i ro og mag,” fortæller John Hove, mens han viser vej ad sundhedsstien, som løber videre ned langs kirken og ind gennem noget buskads ved siden af præstegården. Her bag buskadset åbenbarer sig et kuperet græsareal med cirka tredive frugttræer plantet i små klynger. ”Tanken er, at når folk går tur, så skal de kunne række ud og plukke sig et friskt æble og smage på naturen. Vi har også vilde jordbær længere fremme langs stien, og senere er det planen at plante nogle vilde hindbær,” fortæller John Hove. Frugttræerne er sponsoreret af bl.a. Mern Håndværker og Borgerforening, Mern Forsamlingshus, nogle lokale partier, lokale håndværksmestre og mange flere (se [www.mernogegesborglokalraad.dk](http://www.mernogegesborglokalraad.dk)). De er plantet af lokale hænder – også præsten sprang til med spade og manpower for at støtte projektet. Stien løber fra Sønder Mern til Nørre Mern, den krydser åen og forbinder de to bydele, den snor sig noget så idyllisk og smukt langs åens brinker. Og undervejs på den cirka halvanden time lange spadseretur kan du både opleve ænder og frøer, ørreder og andre fiskearter i åen,

sommerfugle, vilde blomster, vandets klukken... ”Sundhedsstien er et åndehul i Mern. Den bliver brugt af rigtig mange. Og udover at forskønne byen og området tjener den også det formål, at den skaber en sikker skolevej for byens børn. Som det er nu, kan de faktisk gå i skole uden at skulle ud på farlig vej,” siger John Hove. Han er tidligere murer og i dag på efterløn. Han lægger mange timer og kræfter i lokalrådsarbejdet. Og han går selv stituren hver eneste dag. Fokus på Merns skønhed ”Det, vi overordnet gerne vil med sundhedsstien og alle de andre ting, vi har

Her er også anlagt natur motionsredskaber samt toilet. Stierne er belagt med grus, så de kan bruges også fugtigt vejr. Endvidere er der etableret bænke samt magasinbænke, således skolen kan opbevare deres redskaber, hvor de skal anvendes. Over Mern å er anlagt en bro, således der nu er et naturligt sammenhæng, til den øvrige del af anlægget langs åen. Vordingborg Kommune har sået græs, og efterhånden tegner der sig konjekturen til et meget rekreativt område, idet regnvandsreservoiret nu udgør en dejlig sø med anlagt sti, der ligeledes anvendes meget. Projektet har endvidere medført et rigt fugleliv ved søen.



## Engbo

Mern Håndværker- og Borgerforening har forpagtet dette privatejede areal ned til Mern å indtil 2016. Arealet benyttes til store arrangementer, der samler byens borgere til teater, Sct. Hans Bål og lignende. Engbo er en del af den grønne struktur i byen, hvor det er muligt at gå en tur. Her er grønt, ro og fred. En del af arealet afgræsses af får. Vordingborg Kommune slår græs på en del af arealet. Ved åen er der mulighed for at stå og fiske. Lokalrådet har fået etableret en bro over åen fra Engbo til arealerne syd for præstegården og forøget mulighederne for at færdes langs åen og gå en rundtur i Mern.

**Grillhytten i anlægget – *Det nye samlingssted for områdets borgere***



**Bålpladsen – *bliver flittigt brugt***



**Bænksæt i anlægget ved grillhytten ”når jeg bliver gammel, vil jeg sidde på en bænk og se ned mod åen”**



**Motionsredskaber i naturtræ – *udfordringer for alle i naturen***



**Samarbejdet med øvrige foreninger**

*Lokalrådet har et tæt samarbejde med byens øvrige foreninger, som også fremgår af det anførte stormøde og resultatet af dette.*

**Mern Ungdoms- og Idrætsforening MUIF**

Udbyder en mangfoldig af tilbud til både børn og voksne. Fx fodbold, håndbold, badminton, gymnastik og løb/gang. Endvidere samarbejdes med øvrige foreninger om afholdelse af bankospil i forsamlingshuset.

**Kontakt:** Via foreningens hjemmeside

---

## Mern Borgerforening

*Kontakt: Formand Erich Rasmussen 55 99 74 38*



Foreningen arrangerer udflugter Juletræfester, udlejning samt bankospil i forsamlingshuset. Borgerforeningen havde 100 års jubilæum i 1999.

## Mern 4 H

Om Mern 4H:

Mern 4H har eget klubhus og bålhytte på et dejligt natur område med gode muligheder til at have 4H haver, lave bål, lege og mange andre sjove aktiviteter. Klubhuset ligger på Lilliendalsvej 36a, 4735 Mern.

Hvad er 4H?

4H er en organisation for engagerede børn og unge med interesse for natur, dyr, haver og madlavning. 4H giver dig fællesskab omkring grøn fritid. Vil vil gerne skabe selvstændige, nysgerrige, ansvarlige børn og unge gennem praktiske og kreative aktiviteter.



## Bosætningsambassadører

Overvejer I at bosætte jer i Mern, eller i omegnen af Mern, kan I kontakte en af de nedenstående bosætningsambassadører. Mern og omegn bygger på fællesskab. Vi vil derfor gerne invitere dig på en guidet rundtur i Mern, så I ved selvsyn kan opleve den mangfoldige byen kan byde på.

Ønsker I en guidet rundtur med en bosætningsambassadør - Kontakt en af nedenstående:

**John Hove 25 70 87 99, mail [hove@anarki.dk](mailto:hove@anarki.dk)**

**Karl Peter Nielsen (KP) 55 99 75 81, mail [kpn1@live.dk](mailto:kpn1@live.dk)**

## Planer og strategi for udviklingen



## 2,5 millioner kroner til borgerne i Mern

Formanden for Mern og Øster Egesborg Lokalråd tabte mælet og næsten også telefonen, da Sjællandske onsdag eftermiddag kunne overbringe ham nyheden om, at der er millioner på vej til det lille bysamfund.

Kommunen har søgt staten om en million kroner i støtte til Mern - og pengene blev onsdag bevilget af Udlændinge, Integrations- og Boligministeriet på betingelse af, at kommunen også spæder til. Dermed er der cirka 2,5 million kroner, som skal bruges til at forskønne landsbyen i midten.

Der er en styregruppe med repræsentanter for alle de lokale foreninger, som har søgt om pengene. Men det er borgerne, der får lov at bestemme, det er fantastisk det her, lød det i år fra Mern, hvor John Hove ser frem til udviklingen.

## **Mern - et godt sted at bo**

Hele hensigten med projektet er at gøre Mern til et rigtig godt sted at bo. ***Vi skal tiltrække nye - og få de nuværende mennesker til at blive her.***

Derfor bliver det også borgerne, der skal sætte dagsordenen. I grove træk går projektet på at gøre det grå grønt ved at nedrive nogle af de tomme ejendomme og i stedet skabe grønne torve og frirum. Helt konkret er der også planer om at sørge for adgang for gangbesværede og handicappede til et grønt stisystem, som allerede er etableret.

***Når borgerne på et møde har besluttet, hvilke projekter pengene skal bruges på, vil lokalrådet sikre, at disse bliver prioriteret, organiseret og igangsat.***

***Efter borgermødet indsættes handlingsplanen som bilag til udviklingsplanen!***

## **Øvrige tilbud der fremmer udviklingen i Mern**

### **Strategi/vision for udvikling og erhverv, der underbygger Vordingborg Kommunens plan 2030 samt den grønne udviklingsplan**

**Vi ønsker særligt, at have fokus på:**

- **At Mern skal være et godt sted at bo og virke.**
- **At den enkelte borger får mulighed for, at være aktiv medspiller i lokalsamfundet.**
- **At fokusere på de gode muligheder for børnepasning, uddannelse og fritidsaktiviteter, der giver trivsel, sammenhold og tryghed.**
- **At fastholde og udbygge de gode samarbejdsrealisationer til erhvervs- og foreningslivet samt til Vordingborg Kommune.**
- **At vi fortsat vil fremme **de grønne visioner** for lokalområdet.**

**Erhvervsstrukturen, som vi kender i dag med landbrug, håndværk/butikker, liberale erhverv og internetvirksomheder, ønskes fastholdt og gerne udbygget. Et godt erhvervs-klima kræver et godt og**



konstruktivt samarbejde med kommunen. Vordingborg Kommune kan ved hurtig og smidig sagsbehandling fremme denne udvikling. Et mindre lokalsamfund som vores, vil være et oplagt område for fremme af internet handel, liberale erhverv samt tiltrække iværksættere. Det fordrer velfungerende og hurtigt internetforbindelse (der er fibernet i Mern), samt attraktive etableringsmuligheder. Herved skabes fundamentet for, at fastholde og tiltrække arbejdspladser til lokalområdet. Vi har haft møde med Vordingborg om erhvervsudviklingen. Det er rimeligt at antage, at det niveau vi har nu som anført kan bibeholdes. Skolen vil være fortsat være et stort aktiv i forhold denne strategi. I forhold til byens dagligvarebutik er det op til borgerne selv at afgøre om den skal overleve på længere sigt. Handles lokalt er de grundlag for en levedygtig butik. Der bør sikres, at gamle huse der står og forfalder rives ned. Der skal søges midler via den statslige nedrivningspulje. Her kan søges midler i.f.t. byer i landdistrikterne med under 10.000 indbyggere. I Vordingborg er rigeligt bygningsmasse til iværksættere. Både Erhvervsrådet og Væksthus Sjælland støtter iværksættere med råd og vejledning, således ideer kan afprøves før der starter op med CVR-NR. Skal iværksættere til Mern vil det kræve konkrete bæredygtige ideer samt personer, der kan/vil investere i egne bygninger/lokaler. Vi ønsker derfor, at have fokus på de to nedenfor anførte prioriteringsområder:

Vi har valgt, at som første prioritering **EN GRØN BY I EN GRØN UDVIKLING.** - Det skal ske ved udviklingen af et torvemiljø midt i byen ud fra beboernes ønsker. Disse ønsker tænkes og videreudvikles på IDEKONTORET. Der tænkes videre i forhold til, at søge midler til forskønnelse af indfaldsvejene, så byen "tager sig grønt ud" uanset hvilken af indfaldsvejene man vælger. - Der bør indarbejdes trafikdæmpende foranstaltninger i dette projekt. Der samarbejdes med skolen omkring videreudviklingen af vores LUP. Et af de vigtigste projekter der er i støbeskeen er Mern Ådal Projektet. Der er som anført udarbejdet forskellige forslag/ønsker til anvendelsen af området. Når dette projekt er færdigt, vil det binde SUNDHEDSSTIEN, ENGBO og MERN ÅDAL sammen til et GRØNT OMRÅDE til gavn for både skolen, beboerne som helhed og alle i vores område.

Der er lavet en partnerskabsaftale med skolen således, at Lokalrådet tager sig af vedligeholdelse af de grønne områder, der samarbejdes om etableringen af Mern Ådal Projektet. Den gamle inspektørbolig ved skolen stilles til rådighed for byens borgere og foreninger i det omfang skolen ikke selv anvender huset. De konkrete ønsker/ideer for anvendelsen af huset er anført i nedenstående afsnit om bosætningsstrategien.

## Der nedsættes en arbejdsgruppe med en tovholder, der skal sikre den løbende vedligeholdelse af de grønne områder.

Som anden prioritering er valgt EN AKTIV BOSÆTNINGSSTRATEGI.

- Vi vil aktivt markedsføre vores område – dele af LUP' en anvendes i markedsføringen. LUP'en synliggør de mange muligheder byen og området som helhed tilbyder borgerne.
- Der søges om midler via markedsføringspuljen ved Vordingborg Kommune.
- Der er udarbejdet en velkomstfolder, der ligger på vores hjemmeside: [www.mernogomegn.dk](http://www.mernogomegn.dk). Der er udpeget 2 bosætningsambassadører, men meningen er, at alle der får kendskab til nye tilflyttere kan udskrive velkomstfolderen.
- Mern skal ikke være en flygtningelandsby - men de er her og kommer - skal mærke de er velkommen. Derfor vil der blive nedsat en integrationsgruppe, der i samarbejde med Kalvehave - og ud fra deres erfaringer - skal sikre et konstruktivt integrationsforløbet.
- Vi vil - ud fra de muligheder vi har fået – ved anvendelsen af den gamle inspektørbolig ved skolen sikre, at huset bliver et socialt samlingspunkt for alle byens beboere. Der vil blive nedsat arbejdsgrupper, der skal sikre borgernes ønsker og ideer for anvendelsen udvikles. På IDEKONTORET er tænkt tanker om:
- **Ungdomsklub** der skal sikre, at der tages ansvar for/og iværksætte aktiviteter for de unge, der ikke er omfattet af SFO, så de har et godt og udviklende sted at være, når skoledagen slutter, og til deres forældre er hjemme fra arbejde. Det gælder om at få fat i alle unge – også dem der ikke interesserer sig for sport.
- **Mormorgruppe** der skal sikre tilsvarende værdier.
- **Mødested** for byens borgere, hvor det væsentlige vil være, at hygge sig sammen og herved skabe et godt socialt sammenhold. Man kan spille billard, bob, kort, strikke m.v.
- **Sang/musikcafe** – Arbejdsgruppe/tovholder, der sikrer etableringen. Her kan man mødes til sangaftner fra højskolesangbogen og andre steder fra. Det kan også være godt musik. Her kan også øves revy, dilettant m.v.
- **Mødested** for byens foreninger.
- **Mødestedet** for sikring af et godt integrationsforløb.
- De løbende tiltage til forskønnelse og byfornyelse vil medvirke til, at fastholde det nuværende befolkningsgrundlag.

**Byens dagligvarebutik er central placeret i bymidten. Ud over et bredt udvalg af dagligvarer, er her udlevering af medicin fra apoteket. Endvidere kan man sende og modtage pakker.**



### **Mern Forsamlingshus**

**Forsamlingshus til diverse fester og begivenheder.**

**Udlejning af porcelæn, borde, stole mm.**

**Laila Cederlund 55 99 75 88 / 22 63 64 54**

**For spørgsmål om udlejning af lokalet,**

**kontakt John Rohde på**

**tlf. 25 78 70 43**



## Kindvig Forsamlingshus

55 99 73 90

Kindvigvej 7 4735 MERN

## MERN ANTENNEFORENING

Fmd. Steen Hansen

6016 0643

[formand@mernantenneforening.dk](mailto:formand@mernantenneforening.dk)

## Mern Haveaffaldsplads

Mern Haveaffaldsplads  
Lilliendalsvej 32B  
4735 Mern

Se her, hvor AffaldPlus' andre genbrugspladser ligger: [Kort over alle genbrugspladser og vejviser](#)

**OBS. Fra 1. januar 2015 kan du aflevere haveaffald døgnet rundt på Mern Haveaffaldsplads.**



**Kulturhuset Multicum** arrangerer koncerter og foredrag hen over året, hvor der også er mulighed for, at få lækker mad forinden. Disse arrangementer er kendetegnet ved altid god stemning, socialt samvær samt gode fælles oplevelser.

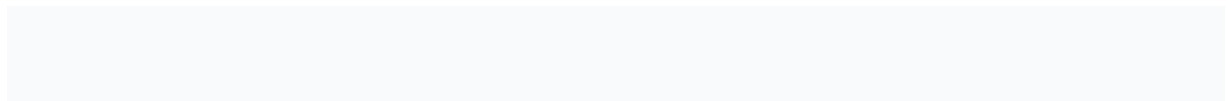

**Beliggende:**

Gl. Præstøvej 22  
4735 Mern  
Danmark

Hvis du ønsker at bestille billetter over telefonen, eller har andre spørgsmål kan Multicum kontaktes på:

Telefon. 28 92 90 69  
E-mail: [multicum@startskuddet.dk](mailto:multicum@startskuddet.dk)



**Stærk koncert i Mern!**

Lidt med John Fogerty, Bruce Springsteen og Neil Young - og så en masse Henning Stærk. Fredag aften stod i old-school-rockens tegn, da sidstnævnte gav koncert på Mern Stadion. Hovedpersonen havde lånt lidt af de førstnævnte til glæde for alle de 400 betalende gæster og frivillige. Vi synes, det gik rigtigt godt. Det er første gang, vi har lavet sådan en koncert. Og der var en rigtig hyggelig stemning, siger Per B. Christensen, talsmand for Mern UIF, der arrangerede koncerten sammen med MultiCum drevet af Startskuddet og institutionens elever. Henning Stærk er en tand større end de navne, som hidtil har været på besøg i området, og derfor var arrangørerne også nødt til for første gang at tage en entré på 50 kroner.

**Startskuddet - DEN UNGE I CENTRUM**

Startskuddet er et helhedstilbud med et holistisk menneskesyn. Vi råder over flere forskellige botilbud, skoler og aktivitetstilbud og kan tilbyde et fleksibelt og alsidigt forløb med store muligheder for at finde fællesskaber på tværs af bosteder, gennemføre skole og uddannelse samt mulighed for at skifte behandling, bosted eller skole undervejs." *Vi har størrelsen til at kunne tilbyde en bred palet af muligheder,*

*men samtidig er vi meget fleksible. Det skyldes blandt andet, at vi altid sætter den unge i centrum. Det er ikke bare noget, vi siger. Det er noget, vi gør. Vi sætter os i den unges sted og omsætter det til faglig handling. Vi modtager ofte unge, der har været igennem flere mislykkede anbringelser. Mange af de unge bliver overraskede over den grad af tålmodighed og tillid, vi møder dem med, men vi har mange års erfaring med en åben og tillidsfuld tilgang. Vi tilstræber desuden størst mulig åbenhed overfor de unge, deres forældre og kommunerne”.*

## **Plejecenter Solhøj og Egehuset**



Ældrecenter Solhøj er et gammelt plejehjem, hvor der er bygget om og til sidst i 90`erne. På Centret er der flere hyggekroge, kombineret fjernsynsstue og opholdsstue.

På første sal er der endvidere en spisestue/opholdsstue med en dejlig udsigt. Centret er tilknyttet Vordingborg Madservice, og maden kan nydes i vores hyggelige café eller i egen bolig.

Der er 28 lejligheder fordelt på 2 etager. Lejlighederne indeholder badeværelse, the køkken samt kombineret stue og soveværelse.

Ældrecentret yder sygepleje samt visiteret hjælp til personlig pleje og praktisk bistand til beboere på centret samt borgere i eget hjem i det omkringliggende distrikt. Plejepersonalet består af sygeplejersker, social- og sundhedsassistenter, social- og sundhedshjælpere og sygehjælpere.

Desuden er der ansat administrativt personale, flexjobber, jobpraktikanter.

## Egehuset



Daghjemmet Egehuset er et tilbud til hjemmeboende yngre og ældre demente borgere.

Egehuset ligger på Banevej 6 i Mern.

Daghjemmet er indrettet som et ganske almindeligt hjem, og vi tilrettelægger dagligdagen, så den ligner borgernes hverdag så meget som muligt. Vi tager udgangspunkt i den enkelte borgers ressourcer og ønsker, herved bevares borgernes færdigheder længst muligt. Daglige gøremål og aktiviteter planlægges ud fra det: f.eks. madlavning, havearbejde, kreative ting efter borgernes ønske.

Vi vægter det sociale samvær meget højt.

Der er plads til 8 borgere dagligt, og der er få og faste medarbejdere, som er specieluddannede indenfor demensområdet.

Vi har åbent alle hverdage fra kl. 9.30-15.00.

Daglig leder Britta Lund træffes på tlf. 40 34 47 17

## Krolf i Mern

Ældre Sagen og Solhøj er gået sammen om anlæg af en krolfbane på Solhøjs grund.

Krolf banen stilles gratis til rådighed for alle.

Krolfkøller og kugler kan lånes på Solhøj gratis.

Fast spilledag om onsdagen fra 13.00 til 16.00.

Tilmelding til Kirsten Olsen på telf. 5537 4024



## Vandværk og Rensningsanlæg

Mern Vandværk a.m.b.a.  
G. Præstøvej 36B  
4735 Mern

En del af Vordingborg Forsyning



### Rensningsanlægget i Mern



### Mern Renseanlæg – hører under Vordingborg Forsyning

Præstevænget 1A  
4735 Mern

Anlægget forventes nedlagt i 2015/2016 - afhængig af, hvor hurtigt den tilsluttede ejendommen bliver kloaksepareret inde på egen grund. **Herefter kan grunden og den tilhørende hus formentlig overtages fordelagtigt! Når der foreligger nærmere herom, indføres det i handlingsplanen.**



**Mern by og de nærliggende lokalområder** er kendetegnet ved en række mindre håndværks- virksomheder, som fx mekaniker, elektriker, tømrer, maler, anlægsgartner m.v. men også internetvirksomheder, samt liberale erhverv og naturligvis landbruget. Denne udvikling forventes fortsat. Markerne omkranser byen og mange kan nyde synet af dyrelivet lige uden for døren.



Mern er udpeget som lokalcenter. Der er mulighed for boligudbygning inden for kommunens eksisterende rammer for Mern. Der er i kommuneplanen udlagt 2 rammeområder til erhverv, som stadig ikke er udnyttet fuldt ud. Den tidligere saftstation i Mern er med denne kommuneplan ændret til boligområde med fællesanlæg, offentlig og privat service og mindre ikke genevoldende virksomheder.

***Saftstationsområdet er af Kulturarvsstyrelsen udpeget som et bevaringsværdigt industrimiljø, hvilket skal afspejles i den videre planlægning.***

Mern Å – og adgangen hertil – søges indarbejdet i byplanlægningen. Også Lekkende-Maglemose søges inddraget som et udflugtsområde for indbyggerne i Mern. Alle rammeområderne i kommuneplanen for Mern ligger i byzone.

Når man kommer fra Ørslev, kører man gennem **Røstofte**, der er et mindre bysamfund. Byen er kendetegnet ved en større maskinforretning. Kører man til venstre kommer man til **Lekkende**, hvor **Lekkende Gods** er beliggende. Hovedbygningen er opført i 1838 og udbygget i 1880. Der er offentlig adgang til omgivende skove. Herefter ser man **Øster Egesborg** på højre side, hvor kirken ligger smukt på bakken. I byen ligger området's eneste friskole. Fortsætter man forbi friskolen, kommer man til det lille lokalsamfund **Tolstrup**. Kører man videre ad Ørslevvej, kommer man gennem **Mern** by mod øst, videre til **Kindvig, Sandvig og Sageby**, der er de kystnære bysamfund. Her forefindes både havn, sommerhusområder og forsamlingshus.

**Før sejler- og lystfiskerfolket**, er der fra **Mern** kun små 6 km til **Sandvig Havn**.

## Sandvig

Sandvig ligger i et naturskønt område, som er et besøg værd.

Som vist på billedserie kan man ved at dreje til venstre lige før havnen, gå langs med vandet mod Kragevig. Det foregår vi den landskendte Sjællandsleden. Skulle man efter en lang vandretur i området blive træt, er der overnatningsmuligheder lige ved havnen, og kan der vågne op til en unik udsigt og skøn natur.

Det første havnebassin blev etableret 1938 med støtte fra staten med 50 % og 25 % fra amtskommunen. Fiskerne skulle selv skaffe de sidste økonomiske midler – nemlig 25 %.

Det skete med bidrag fra nær og fjern. Da det var svært at skaffe den sidste 1/4 del blev der optaget lån, hvor 3 gårdejere og 3 fiskere måtte kautionere.

Havnen er udgravet med skovl og spade, men dog var der en kran til at hejse jorden op med.

Det andet havnebassin blev opført i 1978. Pladsen var allerede på det tidspunkt ved at blive for trang i havnen. Bassin nr. 2 blev etableret som et beskæftigelsesprojekt for unge mennesker, som på det tidspunkt stod uden arbejde. De bestred opgaven så godt, at mange af dem fik fast arbejde inden opgaven var fuldført.

Vinteren 2009-2010 med megen is på de indre danske farvande, beskadigede havneanlægget en del. Disse skader er under udbedring.

Sandvig er i dag en aktiv Sydsjællandsk lands- og havneby. Der arrangeres Sankt Hans og fest ved Gadekæret af en aktiv lokalbefolkning. Overskuddet fra disse arrangementer er anvendt til indkøb af telt, til anvendelse for fremtidige arrangementer.

En gåtur i Sandvig by er meget interessant. En by med sjove og særprægede huse er bare lidt af de oplevelser Sandvig kan byde på! Fra Sandvig er der mulighed for mange vandremuligheder ud i den Sydsjællandske natur.

Sandvig er et besøg værd!



Endvidere findes større lystbådehavne i Præstø og Vordingborg.

## Om projekt Åbakkehuse

Hvordan finder man et navn til et nyt landsbyprojekt? Skal det kunne fange alle de mange drømme, ideer, ønsker og visioner, som igennem mange år har taget form? Byggeforening Åbakkehuse blev stiftet i 2004 for at realisere drømmene, og i 2006 fik en kerne af trofaste pionerer mulighed for at erhverve 50.000m<sup>2</sup> jord af Langebæk (nu Vordingborg) kommune. Drømmene er store og rummer alt fra fælleshus og workshop faciliteter, specielle haver, hospice, badesø, særlige faciliteter for børn og unge og gæstehuse.

### Mere omtale af Åbakkehusene – se bilag 4



**Lokalområdet** er området kendetegnet ved flere større godser som fx Lilliendal.

De har i projektfasen nedstående projekt på tegnebordet:

*Lilliendal vil nu genskabe og tilpasse det gamle nyttehøveanlæg med drivhuset som ramme om en have for sydsjællandske skolebørn. Visionen er, at skolehaven både skal gavne lokalsamfundets børn og familier, understøtte folkeskolereformen som et aktivt, udendørs læringsrum og bidrage til udviklingen af Lilliendal som et åbent og værdiskabende gods. Projektet griber tilbage til herregårdens oprindelige funktion og identitet, men i en fornyet form og med lokalsamfundets skoler og børn som målgruppe.*





**En aktiv forening i Vordingborg Kommune  
Lokalrådet for Mern og Øster Egesborg Sogne**

**EN GRØN BY I EN GRØN UDVIKLING**

**Mangfoldighed = Udvikling**

**Nærværende udviklingsplan er udarbejdet af**

**Rubin Mikkelsen, Mern**

**40 62 66 19**



# Handlingsplan

## Bilag 1

<p><b>Projekt</b> Byfornyelse</p> <p>2,5 mill. kr. til forskønnelse af bymidten.</p> <p>Borgernes ønsker realiseres ud i konkrete projekter på IDEKONTOR-ET</p>	<p><b>Borger</b> møde Hvornår? Hvor? Indkaldes når perioden med idekontoret er afsluttet. 3 projekter udvælges og færdiggøres. Disse kan borgerne ved et møde stemme om.</p>	<p><b>Priorite-</b> <b>Ring.</b> <b>Igangsæt-</b> <b>ning.</b></p> <p>Prioritering 1 <i>Er igangsat</i></p>	<p><b>Nedsættelse af</b> styregruppe/arbejdsgruppe/r <i>Idekontoret er åbnet. Her samles beboernes ideer og ønsker til byfornyelse.</i></p>	<p><b>Ansvarlig</b> JH KP AP RM</p>
Opfølgning på stormøde	Idekataloget Bilag 1.	Opfølgning efter borger mødet	Styregruppe er nedsat	JH KP AP
Saftstationen	Anskaffelse af bygning?	Kan bygningen og grunden anvendes?	Hvordan skaffes midler til anskaffelse, såfremt projektet kan realiseres <i>Afsluttet idet bygningen ikke længere er bevaringsværdig</i>	JH KP RM AP
Projekt Ådalen	Jf. bilag 2.	Arealet skal anskaffes Ansøgning afsendt i uge 41	Styregruppen	JH KP AP AK
Lokalrådets hjemmeside	Løbende	Løbende	Koordinering af info. Evt. ny Hjemmeside. Udpegning af webmaster	RM
Projektet ved Lilliendal Gods	Kontakt til godset	Info om hvornår planen iværksættes?	Nyttehave og drivhus, der kan benyttes af skolebørn og forældre	RM
Arbejdsgrupper	Grønne områder	Arbejdsgruppe og tovholder udpeges senest 1. marts 2016	Aktiviteter indsættes i kalender	JH RM
Udarbejdelse af aktivitets Kalender Samt velkomst folder	Færdig senest udgangen af 2015	Straks  <i>Er lavet og ligger på vores hjemmeside</i>	Bosætnings-Ambassadørerne <b><u>Er udarbejdet!</u></b>	JH KP <u>RM</u>

**JH – John Hove / fmd. - lokalrådet**

**KP - Karl Peter Nielsen / Bestyrelsesmedlem lokalrådet**

**RM – Rubin Mikkelsen / medlem af diverse arbejdsgrupper uden for bestyrelsen / webmaster/ad hoc opgaver / koordinerende opgaver**

**Projekt byfornyelse, Mern Ådal projektet mv. koordineres og planlægges i samarbejde Annika R. Petersen fra Vordingborg Kommune /AP samt skolen ved Anne-Marie Jacobsen.**

**Alex Knudsen Sognepræst/Anne-Marie Jacobsen /ansøgning Mern Ådal**

## **Bilag 2.**

### **Idekatalog:**

- Fælles kalender – digital og i papirform
- Udvidelse af "Velkomstfolder" til nye tilflyttere
- Midsommerfest
- Loppemarked
- Dilettant/Revy
- Seniorfest med mad og dans
- Fællesspisning
- Høstfest
- Fastelavnsfest
- Koncert
- Foredrag + "sjov i gaden"
- Pynte byen op til jule Kravlenisser i lygtepæle
- Juletræ ved Plejehjemmet
- Kulturhus (Mern Saftstation)
- Mern kræmmermarked (Engbo)
- Mødregupper ? Samlingssted, da det er nedlagt i kommunen.
- Vin - og øl smagning (evt. fest bagefter)
- Forskønne ved Købmanden
- Petanquebane bag ved Plejehjemmet
- Blomsterkasser i byen om sommeren
- "Mit kæreste øje" i forsamlingshuset
- Tilflyttere 2 års gratis medlemskab
- Fællesarrangement i Engbo
- Banko til Fællespulje
- Mern skole
- Købmand
- Vandtårn
- Plancher og papirer fra mødet vil blive overdraget til styregruppen.

### **Hvordan kommer vi videre:**

- Hver forening går tilbage til deres bagland og orienterer om vores møde, og vælger 2 personer der skal være med i en styregruppe.
- Styregruppen samles i MUIF`s klubhus d. 20 / 1-2015 kl. 19.00, hvor de medbringer en prioriteret liste over de Tiltag de kunne tænke sig at starte med.
- Annika inviteres med. Hun har her en tilbagemelding fra kommunen om, hvad de kan byde ind med af midler.
- ”By, bolig og landdistrikter” – Her kan der søges midler fra Landsbypuljen til forskønnelse og fornyelse af byen - [Vordingborg landsbyplaner.dk](http://Vordingborg-landsbyplaner.dk)

### **Bilag 3. Projekt Mern Ådal**

Projektbeskrivelse af Projekt Mern Ådal Delprojekt i lokal udviklingsplan (LUP) for Mern og Øster Egesborg lokalråd Vision Trivsel, sundhed, læring og fleksibilitet. I en omstillingstid hvor landdistriktet udfordres af globale tendenser, som stor tilflytning til byerne og en mærkbar ændring i demografien, hen mod flere ældre og færre børnefamilier i yderområderne, bliver ildsjælen stimuleret til at se muligheder frem for begrænsninger. Vi ønsker at nedbryde ”kassetænkning” i form af tidsrammer, aldersbegrænsning, generationskløft, arbejde/fritid og vil gøre skolen til omdrejningspunkt for udfoldelse og læring for alle aldre, inde og ude og i løbet af dag og aften. En støbeske af virkestrang og udvikling og tilladelse til at eksperimentere og udforske og et sted at være, iagttage og lære. Vordingborg Kommune og lokalbefolkningen i Mern og Øster Egesborg lokalråd ønsker at tiltrække bosættere, også bosættere med børn, og vil arbejde for at gøre området meget attraktivt for børnefamilier.

Formål Formålet med Projekt Mern Ådal er: at skabe nye læringsrum og oplevelsesrum som kulturelt omdrejningspunkt, at gøre brug af lokalområdets menneskelige kompetencer, ressourcer og behov for at deltage og være en aktiv del af fællesskabet · at indgå i et fællesskab som en læring gennem hele livet · at skabe de bedst mulige rammer for borgerne i det lokale samfund, at gøre det attraktivt og forstærke kvaliteterne ved at bo i et lille samfund, at planlægge ansvarligt og fleksibelt i forhold til de midler og ressourcer kommunen som administrativ enhed råder over Strategi · Samarbejde mellem politikere, skoleledelse, ledelse af børnehus, lokalrådet og kommunens administration igennem hele processen. Fundraising af midler til gennemførelsen af projektet. Lokal deltagelse og ejerskab ved frivilligt arbejde, donationer af penge og ydelser og vedligeholdelse. Planlægning af årshjul for driftsrytme og årlige begivenheder.

## **Projekt Mern Ådal**

### **Område 1 - Stier:**

- gåture
- løbeture/ruter

### **Område 2 - Sport:**

- klatretårn/væg
- fodboldbane
- rundbold
- langbold
- basketball
- multibane

### **Område 3 – Natur:**

- naturtyper
- planter, dyr, insekter
- kommunens geografiske midtpunkt
- områder med intensiv pleje
- områder med ekstensiv pleje
- bakke / dal / sø til regnvand
- græsstier gennem forskellige bevoksninger

### **Område 4 – Stille aktiviteter:**

- skolehaver
- sansehaver, dufthaver

- forhindringsbaner
  - temastier: historisk sti, solsystemet, sansesti, planetsti, kulturhistorie (kirke, skole, godslandskab, saftstation)
  - faglig bevægelse (hård belægning)
  - out door fitness
  - labyrint
  - skaterbane
  - outdoor fitness / ældre fitness
  - parkour
  - junglebane
  - områder med frugtræer (Matasfonden)
  - områder med nåletræer
  - forskellige træer med QR kode
  - frugtbuske
  - kaningård
  - hønsegård
  - hulebyggeri
  - lille skovhytte • lille lade med små halmballer
  - tidligere klubhave, stillehave med slappe af steder
- ### **Område 5 – larmende aktiviteter:**
- boldspil
-



- frikvarter

### **Område 6 – Udeskole:**

- naturens kredsløb: kompostering, balance i brug af jorden, vandets kredsløb, drivhuseffekt, vejret

### **Område 7 – Kultur:**

- grundlovstale
- egnsteater

### **Område 8 – Skolegård:**

- Leg på streg
- hjernevridere som skoleskak
- alfabet
- taltavle
- tallinje
- koordinatsæt
- cykeltræningsbane for små, større og rullestole
- fodgolf

### **Område 8b - arkitektoniske elementer/landskab**

- porte ind til området
- fikspunkter

- skaterbane

- udekøkken, årstiders skiften

- shelters

- bålsted

- overdækket spise og opholdsområde
- skulpturer

- land art

- amfiteater

- udsigtspunkter til omgivende landskab

- geometriske former på det grønne areal

### **Område 9 - IT**

- QR koder på planter, planeter, kometnedslag, m.m.

- findveji.dk

### **Område 10 - Andre aktiviteter**

- friluftsgudstjenester

- skt. hansbål for hele Mern

- årligt kildemarked

- agility / hundetræning

## Situationsplan af Kulsbjerg Skole Mern og Mern Børnehus

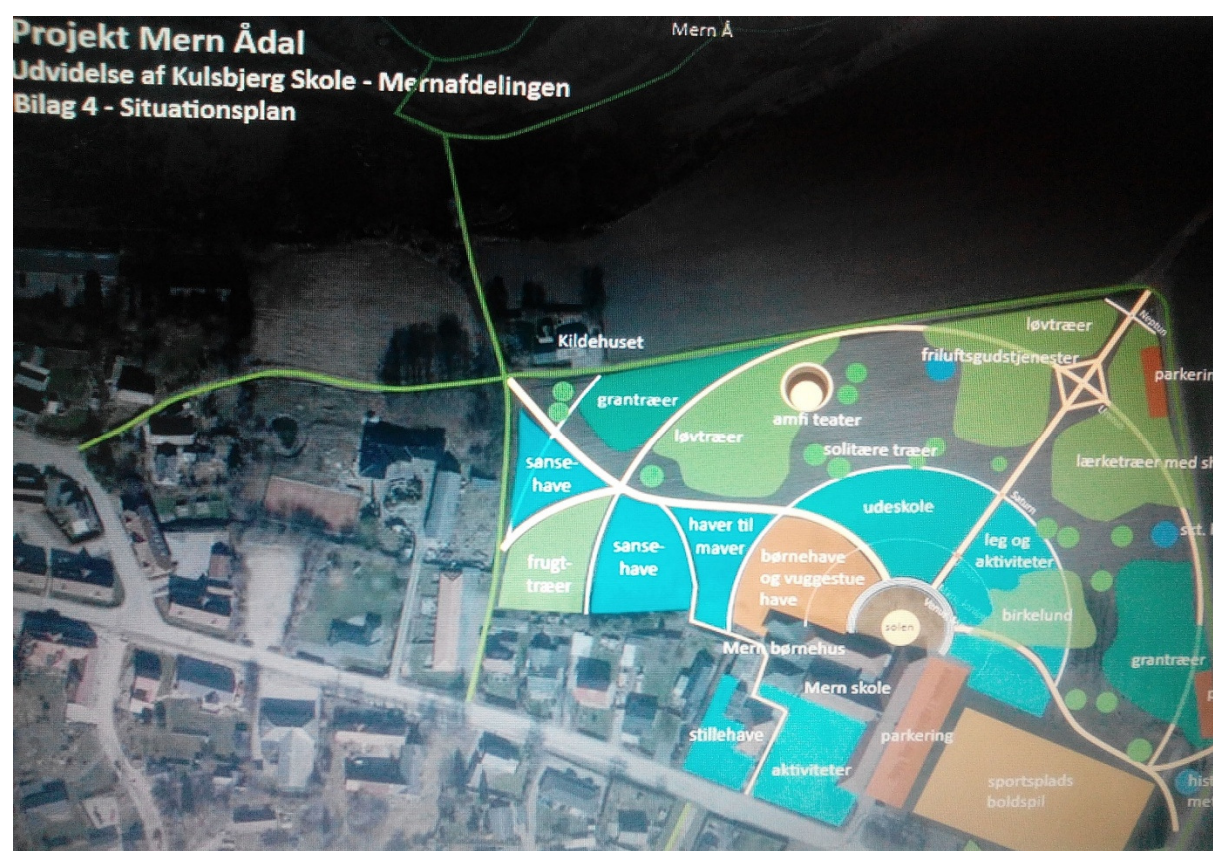
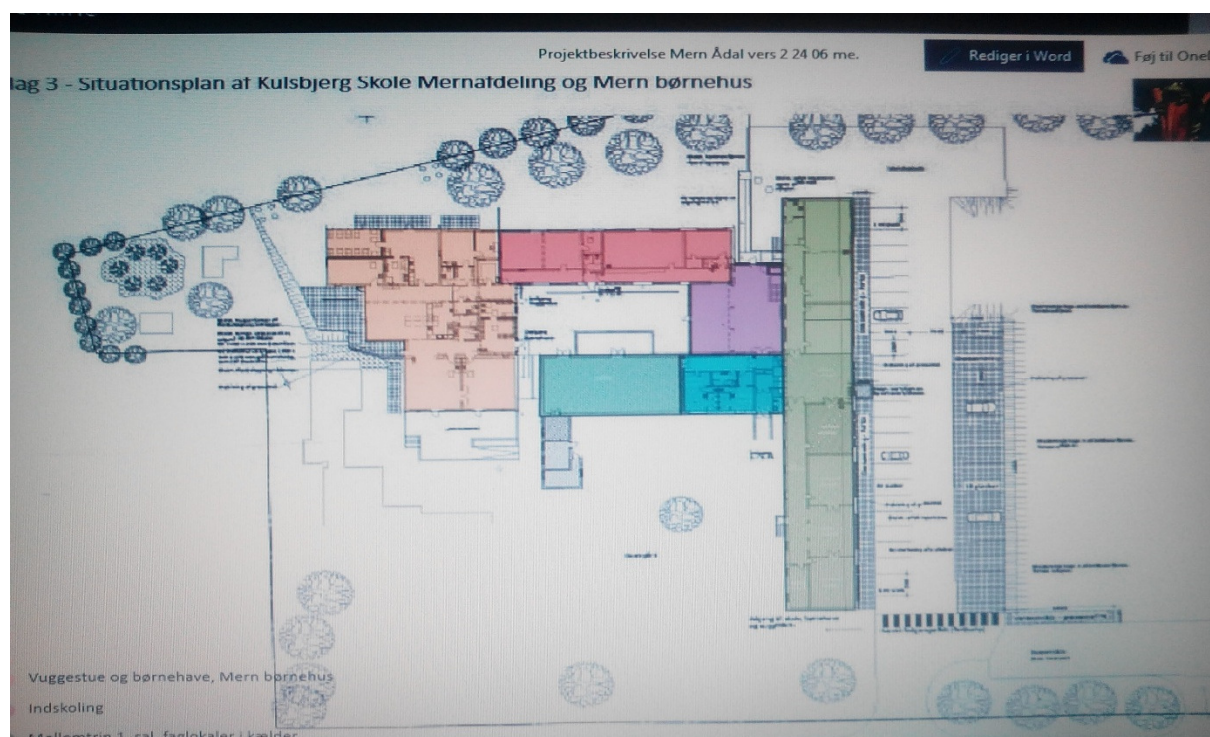

Projekt Ådalen

Styregruppe Anne-Marie Jacobsen, skoleleder/projektleder John Hove formand for Mern lokalråd KP bestyrelsesmedlem i lokalråd Torben Andersen Borger- og håndværkerforening.



### **Tre hektar Mern-mark skal være børnenes**

**Et tre-en-halv hektar stort markområde, mellem skolen og ned mod åen i Mern, skal omdannes til børnenes tumleplads og samle den grønne del af byen. Skole, børnehave, lokalråd og kommunen har en plan.**

Når skolen og børnehaven i Mern, samles på samme sted, er det ikke kun bygningerne der bliver ændret på. Det helt store projekt er udendørsarealerne, hvor alle lokale kræfter er gået sammen om at lave en plan, hvor tre-en-halv hektar mark, bliver omdannet til lege område og stort grøn fællesareal.

- Og så kommer det til at hænge sammen med det grønne område, som er lavet nede ved Mern Å, fortæller skoleleder Anne-Marie Jacobsen om projektet, der har fået navnet Mern Ådal.

Det ligger nemlig så praktisk at man kan gå direkte fra skolen og over det kommende grønne område og over mod frugtlunden, udeskolen og selve åen og søen, der gennem de seneste seks-syv år er blevet ændret til grønt rekreativt område for hele egnen.

- Vi har gjort meget for at udvikle området, med hytte, muldtoilet, og frugtplantage - og en bro, bygget af frivillige, ned mod søen, fortæller John Hove, formand for lokalrådet, der ikke var sen til at gå ind i kampen for at få marken ved skolen ind under de grønne vinger.

Således har børnehave, lokalråd og skole inviteret en række lokale foreninger til at komme med idéer, ligesom man fik talt med lodsejeren, der har marken.

- Alle var meget positive overfor idéen, fortæller Anne-Marie Jacobsen, der påpeger at lodsejeren endda påpegede, at det måske kunne give området et løft. Og det var der enighed om.

- Nu går vi så i gang med en dispositionsplan, som skal danne udgangspunkt for at vi kan søge fonde, der kan hjælpe med projektet, fortæller skolelederen, der i morgen - den 7. maj - har sat en deadline for indkommende idéer og forslag til "første runde".

- Men folk kan stadig nå at komme med idéer, siger hun, inden der studeres kort og planer. For idéerne er mange. Lige fra badesø til sansehøve, løbe og cykelstier og labyrint, skaterbane samt trådløst net og QR-koder med oplysninger om planterne.

- Vi regner også med at eleverne skal arbejde med opgaven at lave et udeareal og hvad der kan være, fortæller lærer, Maria Moos Sølvning, der påpeger, at lige nu er de også optagede at selve ombygningen af skolen, men nogle elever har allerede kigget på det store areal, der ligger dejligt kuperet og afskærmet fra store veje, så det danner en god overgang mellem skolen og naturområdet midt i Mern.

Kommunen har da også sat en arkitekt på, ligesom man har talt med plejehjemmet om de måske kunne tænke sig noget på området, så man samler alle aldre og ikke kun børnene.

- Håbet er også at eleverne fra Kulsbjerg Skoles andre afdelinger vil bruge området, påpeger Anne-Marie Jacobsen, der fortæller at eleverne i Stensved blandt andet har fået stillet opgaven at finde på noget til området, der vil være motivation nok til at de gider, at cykle til Mern

- Det her projekt kan give et løft og måske en masse nye borgere, påpeger Maria Moos Sølvning.

- Håbet er også at det vil skabe noget ejerskab, at alle er med, tilføjer K. P. Nielsen, fra lokalrådet, der har været inde over projektet, siden det tog sin start i februar til nu, hvor planeren er ved at være klar til at søge fonde, inden der om kort tid kommer et borgermøde, hvor flere folk fra området, kan komme med idéer og planer - forhåbentlig lig omkring starten af juni.

- Det handler jo om at få hele byen og området til at hænge sammen, siger Maria Moos Sølvning.

*Læs mere om Mern og projektet på [www.mernogomegn.dk](http://www.mernogomegn.dk) og skriv til Anne-Marie Jacobsen med ideer til området på [amja@vordingborg.dk](mailto:amja@vordingborg.dk)*  
**mith**



*En pil peger mod frugtunden bagerst i naturområdet.*

### [\[PDF\] Bilag 14.01 Projektbeskrivelse Mern Ådal vers](#)

Projektbeskrivelse af. Projekt **Mern Ådal**. Delprojekt i lokal udviklingsplan (LUP) for Mern og Øster Egesborg lokalråd

#### **Bilag 4. Øvrig omtale af Åbakkehuse**

I løbet af anden halvdel af 2006 flyttede de første 4 familier ud på, hvad den gang ikke var mere end en mark i det åbne sydsjællandske landskab. Alt skulle etableres fra bunden; vej, huse, stier, beplantning og et fælleshus.

De naturlige rammer omkring det nye landsbyprojektet har netop dannet grundlag for navnet til projektet. Grunden grænser ned til ådalen ved Mern Å, det endnu ubebyggede stykke jord består af en bakke, som giver åben udsigt over landskabet, og til at starte med vil vi bygge nogle huse der. Åbakkehuse. En bekræftelse af det meget grundlæggende, som har vist sig at være karakteristisk for processerne i Åbakkehuse; at arbejde med det fundamentale, principielle og etablerende med et øje på de drømme, som fik os til at tage det store skridt fra ide til handling.

I dag bor der 9 familier i Åbakkehuse. 16 voksne og 9 børn.

Der er en vej, nogle træer og buske, som blomstrer og bærer brugt, en bålhytte, et midlertidigt fælleshus til vores mange forskellige møder, en skurvogn til overnattende

gæster. På mange måder en stor forandring fra den oprindelige mark, men set med andre øjne kun en begyndelse på en lang rejse ind i det ukendte i etableringen af et nyt landsbysamfund.

*I 2011 har vi indledt et spændende projekt sammen med Mern og Øster Egesborgs lokalråd om at udvikle Mern by og ådal, hvor vi samarbejder med blandt andet Vordingborg Forsyning omkring etablering af natur og vandområde ved Mern Å.*

I støbeskeen er også et seminar for ledere af internationale ungdomsaktiviteter fra otte forskellige lande. De skal sammen arbejde på at udvikle nye fremtidsorienterede programmer for uformel læring baseret på menneskelige værdier og udvikle et globalt netværk for unge.

At bo i Åbakkehuse er en spændende proces, fordi vi ikke arbejder ud fra en færdig skabelon. Vi søger at skabe plads til, at fremtiden kan forme os, og at landsbyens udtryk vil vokse og forvandle sig eftersom vi vokser.

### **Bilag 5. ”Sundhedsruten” – Billeder fra ruten**

**Kirkestien** – Tag en pause her og nyd den dejlige udsigt over markerne



## Den gamle saftstation som den ser ud i dag



## forbi Mern Kirke



## til sundhedsstien/frugtplantagen i anlægget



## Pilen og hindbærplanterne





## Til grillpladsen, grillhytten og natur motionsredskaberne



**Magasinbænkene – der er i alt 3 stk. der bl.a. bruges af skolen til opbevaring af de redskaber de anvender i.f.m. bålpladsen**



## Videre til det rekreative område ved vandreservoiret



## og broen til Åbakkehusene



## Så er vi tilbage ved torvet og byens dagligvarebutik

